TWEEDE JAAR Nr 25 — 15 c. — ZATERDAG 18 JUNI 1921

# DE ISEGHEMNAAR

Katholiek weekblad voor Iseghem en omliggende

VOOR GODSDIENST, TAAL en VADERLAND

Verschijnt elken Zaterdag
15 ct. per nummer
Abonnement 7.50 fr. 's jaars. Buitenland 10 fr.

DRUKKER-UITGEVER :
J. DE BUSSCHERE-BONTE, Rousselarestraat, 95.

AANKONDIGINGEN :
Notarieele en andere 0,40 per regel.
Tusschen Stadsnieuws 0,75 per regel

## Over Japan.

De Japaneesche Kroonprins Hiro Hito doet eene reis in Europa en kwam ook met al de pracht die de Japoneezen behoort, hier een bezoek doen te Brussel en aan onze Koninklijke Familie.

Dat bezoek van den Japanschen Kroonprins heeft aller aandacht gevestigd op zijn land.

De Japanners hebben veel gelijkenis in aard en in uiterlijk met de Chineezen maar staan er ver boven in opzicht van beschaving. Van al de Aziatische volkeren is het Japaansche het verstandigste.

Japan deed in korten tijd een ongehoorden vooruitgang. Inderdaad een halve eeuw geleden was Japan nog geheel afgezonderd van gemeenschap met het overige der beschaafde wereld. De opvolgende regeeringen hadden hardnekkig alle pogingen der andere mogendheden tot het aanknoopen van betrekkingen verijdeld. In 1854 werd tusschen Japan en de Vereenigde Staten het eerste handelsverdrag gesloten, dat weldra gevolgd werd door een verdrag met Holland, en ook met Frankrijk.

Tot dan toe hadden ze van de Europeesche beschaving, van handel en kunst en onderwijs niets gezien en weinig gehoord. Ze bleven afgezonderd op hunne eilanden en verstoken van de beschaving die het christendom sedert bijna 19 eeuwen aan Europa geschonken had.

Japan werd sedert eeuwen genoemd het land van den zonopgang. En van zoohaast het in aanraking kwam met andere volken was er waarlijk een zonopgang. De Japanezen hebben een buitengewoon talent om alles eigen te maken wat ze zien in opzicht van handel en kunst. In weinig tijds hadden zij de Europeesche beschaving zoodanig aangenomen dat ze bijna op gelijken voet stonden met de Europeanen. Dat was alzoo voor den handel maar het kwam nog veel meer uit in het oorlogvoeren. In 1904 moest Rusland het onderspit delven, en Japan kreeg een leger en eene vloot zoodanig goed gedrild en uitgerust dat vele Staten benauwd wierden van Japan.

't Schijnt toch wel dat die groote vooruitgang niet op vasten grond steunt, omdeswille dat hij te rap gaat en alzoo de vruchten slacht die in broeikassen gekweekt zijn, en de nieuwe rijken die wel groot doen maar toch altijd hunnen vroegeren stand verraden door hunne manieren.

Het is onbetwistbaar dat hun algemeene beschaving nog ver ten achteren staat. De oorzaak hiervan ligt in de dwaalleeringen en de valsche godsdiensten die daar bestaan bij het volk.

In 1549 landde op de eilandkust Franciscus Xaverius, de groote apostel van het Oosten, Door zijn onverpoosd werken nam het Evangelie zulke uitbreiding dat reeds in 1581 meer dan 200 kerken en meer dan honderd vijftig duizend christenen waren. Maar in de 17e eeuw braken de vervolgingen uit en in 1638 werd het christendom op doodstraf verboden ! Slechts in de negentiende eeuw konden er weerom katholieke zendelingen het beschavingswerk hernemen, dat nog altijd wordt tegengekant door den aard en de oude gebruiken van het volk. 't Is overal hetzelfde. Laat het Christendom weg uit Europa, en er is niets anders dan willekeur en drift en slavernij.

De geschiedenis van Japan klimt op tot 600 jaar voor Christus geboorte en sedertdien regeerde altijd voort de familie waarin deze kroonprins een afstammeling is en de 124e Mikado of keizer zal zijn.

## Onzen Congo in gevaar.

Wij lazen onlangs eene verschenen studie in dewelke de schrijver de aandacht roept op het gevaar dat onze kolonie loopt vroeg of laat door eene vreemde natie ingepalmd te worden.

Wij laten hieronder een uitgebreid overzicht van bedoelde studie volgen waaruit men kan afleiden dat zooals altijd in dergelijke gevallen, de ekonomische belangen ook hier oorzaak zouden worden van politieke verwikkelingen.

In « Nova et Vetera » begint een luitenant-kolonel een studie over « indringing van vreemdelingen en vreemd kapitaal in onzen Congo »

Congo is overrijk aan olieachtige produkten. Indien door den Staat niet ingegrepen wordt zal weldra alleen de Société des Huileries du Congo Belge over deze produkten beschikken. Van deze vennootschap, welke gesticht werd met een kapitaal van 30 miljoen, bezit de Engelsche familie Lever, — aan wie de vermaarde zeepfabrieken te Port-Sunlight toebehooren, — aandeelen voor een bedrag van 28 miljoen ; andere Engelschen en eenige Amerikanen hebben aandeelen ten beloope van anderhalf miljoen. De rest is in handen van Fransche en Belgen, zoowat een zestiestigste ervan ! Daarenboven zijn van de 160 agenten van bovengenoemde vennootschappen meer dan de helft Engelschen, ofschoon zuls in strijd is met de overeenkomst van 21 Februari 1921.

Het bestuur is volslagen Engelsch.

Ook de uitgestrektheid en de voorwaarden van de concessie zouden menig Belg verrassen. De duizende hectaren werden verhuurd tot 31 December 1941 tegen fr. 0,25 de hectare. Na dien datum wordt dit uitgestrekt deel van Congo eigendom van MM. Lever mits betaling van 0,25 fr. rente.

In Katanga, waar de rijkste koperbeddingen van de wereld ligden, is het even slecht gesteld. De onder-voorzitter van de Union Minière is M. R. Williams de vriend van Cecil Rhodes. Einde 1918 had de Union Minière 117 miilioen fr. winst behaald.

Van de 147 miljoen ton opgedolven koper zijn er 98 miljoen ton verkocht geworden aan Groot-Brittanie. Ook de exploitatie van de tinmijnen te Bresanga geschiedt door de Union Minière. Ook in de Rodesia-Katanga Railway steekt hoofdzakelijk Engelsch kapitaal. Tot dezen spoorweg behooren de mijnen te Kasanski en de steenkoolmijnen te Luano.

Niet zonder een bijbedoeling werd te Elisabethstad een bijkantoor gevestigd van de allermachtstigste Standard Bank of South-Africa.

De handel in Congo berust grootendeels in handen der Britten. Grieken, Levantijnen, Portugeezen, Joden, tot Hindoe's toe. Vooral in Katanga.

De blanke bevolking bestaat grootendeels uit Engelschen. Te Elisabethstad zijn er meer Britten dan andere blanken. De Britten hebben er een blad « The Katanga Reuter Daily » Aan Belgische Koloniale ambtenaren is medewerking aan een blad, op straf van afzetting verboden.

Overal elders is de verhouding even in het nadeel der Belgen. Van de 6266 Europeers welke Congo einde 1918 telde, zijn er slechts 3263 Belgen, onder wie 2433 ambtenaren. In de vrije beroepen waren er bijgevolg 3003 vreemdelingen tegen 825 Belgen.

Waarom wordt de uitwijkelingenbeweging uit België wel naar Canada en de Vereenigde Staten en niet naar Congo afgeleid ?

Aan den aanleg van spoorwegen werken de Britten niet minder koortsachtig. Deze spoorwegen zijn derwijze aangelegd, dat het vervoer van onze kolonie onmogelijk beterkoop zal kunnen geschieden. Deze spoorwegen verbinden het ver afgelegen binnenland met de thans zeer druk bezochte havens als Monbassa, Dares-Salem, Beira, Lobito en Benguella,

Britsch kapitaal steekt niet alleen in handelsondernemingen, in mijnen en spoorwegen. Ook kultureel wordt Congo bewerkt door de protestansche missiën, welke overal het ontzag voor Groot-Brittanië's macht en aanzien bevorderen met volle beurs. Daarentegen krijgt de missie van Mgr. Roelens met zijn 70 medewerkers jaarlijks 40.000 fr. van ons ministerie van Koloniën. Vooral in Katanga en Opper-Luapala, leggen de protestansche missiën veel ijver aan den dag.

Daarenboven heeft zich in de jongste tijden in Katanga een zwerm aventuriers uit Rodesië en de Kaap nedergelaten, zoodat men er een staatsgreep vreest in den aard van dien van Jameson. Onlangs hebben de Belgische overheden een gevaarlijken stokebrand uit Zuid-Afrika, zekeren Brown, over de grens moeten zetten. Mochten er onlusten uitbarsten en de aldaar gevestigde Britsche onderdanen Groot-Brittanie's hulp inroepen, wat zou er dan gebeuren ?

In Katanga loopen er sedert eenigen tijd onrustbarende geruchten over een gebiedsafstand aan Groot-Brittanie.

## Onrustige tijden

Staatsminister Woeste schrijft in een Katholiek tijdschrift :

Er wordt ten huidigen dage, langs alle kanten aangestuurd op eene algemeene omwenteling. De gedachte der « gelijkheid » wordt het dogma der moderne naties ; het eerst werd de burgerlijke gelijkheid verworven, de politieke gelijkheid volgt, en de massas worden reeds meer en meer, met de zucht naar de maatschappelijke gelijkheid behebt.

In die hoogere vlucht der lagere standen, is voorzeker niet alles af te keuren of te betreuren ; de lagere klassen hebben noodzakelijke rechten, die hun langen tijd onrechtveerdig ontkend werden, en de eer dier ontvoogding, komt toe aan het Christendom. De mensch kan echter moeilijk binnen de juiste maat blijven, en, indien de al te hoog opgeworpen dijken moeten verlaagd worden, moeten zij daarom heel en gansch worden gesloopt ?

Bestaan er geene plichten, benevens de rechten? Vereischt het bestuur der maatschappij geene bijzondere eigenschappen, en eene ondervinding, waarop weinigen kunnen bogen ! Indien het wenschelijk is dat een zekere welstand aan allen bezorgd worde, blijft de verdeeling der rijkdommen, in zelfde verhouding voor iedereen geen utopie ? Begrijpt men namelijk niet, dat verschillende voordeelen, noodzakelijk vastgehecht zijn aan zekere maatschappelijke ambten, aan zekere groote openbare of private diensten?

Dat alles wordt echter niet meer aanveerd, door de onmatige zucht naar een beteren toestand, die meer en meer de werkende klassen beheerscht.

Waarom, zegt men, heeft deze of gene een genot dat mij ontzegd is ? Waarom levert ons het even welk werk, geene even overvloedige vruchten op ? Waarom bestaat er zulk een groot verschil tusschen de menschen. in opzicht van woning, kleederen, dagelijksche inkomsten, levensgenoegens, enz. enz.?

Zij die zoo spreken, oordeelen voorzeker slechts naar den schijn Zij zien meestal de lasten, de bekommernissen, de miskenningen en de angsten over 't hoofd, die veelal het aandeel zijn der gelukkigen dezer wereld.

De eerste indrukken redeneeren echter meestal niet ; zij streelen of kwetsen de gevoeligheid, en wanneer zij eenmaal de menschelijke ziel beheerschen, dan kennen zij noch paal noch perken meer.

Daar licht een zwaarwichtig vraagstuk, waarmede de politiekers, gehoor gevende aan persoonlijke berekeningen, zich niet bekommeren maar dat terecht dezen verontrust, die het wel meenen met het degelijk bestuur der staten en der maatschappij.

Niet dat de menschheid ooit een zekeren graad van gezag of vrijheid ontberen kan Edoch, zoo dat element, in weerwil der omstandigheden, een noodzakelijk bestanddeel is, in den maatschappelijken staat, neemt het de mogelijkheid niet weg eener onstandvastigheid, die de wetten, de fortuinen en de werkvoorwaarden aan dreigende schokken blootstelt

Welke remedie stelt men voor ? Hoe het evenwicht behouden tusschen de verschillende tegenover elkander staande belangen ? Hoe het privaat werk beschermen en tezelfdertijd gewerkt aan de verwezenlijking der verheffing van de min begoede klassen ? Hoe verhinderen dat de driften, ten hoogste aangehitst, overslaan tot geweldadige buitensporigheden ?

Vast overtuigd dat niets mag verwaarloosd worden om geleidelijk het lot der volkeren te verbeteren, aanzie ik als niet minder noodzakelijk, dat hun vast de waarheid ingeplant worde, dat de verdeeling der klassen een feit is door de voorzienigheid daargesteld, dat die klassen verschillende noodwendigheden hebben, innig verbonden met hunne bestaansvoorwaarden en dat de pogingen tot volledige gelijkstelling een niet te verwezenlijken doel beoogen tal van gevaarvolle proefnemingen medebrengen, en ten slotte kunnen uitloopen op bittere ontgoochelingen en de verdwijning van allen duurzamen vrede.

Men keere en wende het vraagstuk ten allen kante, ik zie geene andere oplossing dan het bewust en beredeneerd aanvaarden van het goddelijk plan. De kwestie is gemakkelijk op te lossen, van het oogenblik dat men aanneemt dat God beveelt, en dat men buigt voor zijnen heiligen wil. Dáár echter, waar de gedachte aan God verzwakt is, waar zij wordt betwist, bestreden en afgebroken, daar is nog slechts plaats voor de blinde drift der menschen. Dáár ligt het op heden ontkiemende kwaad, welker ontwikkeling erge en overvloedige rampen zou na zich slepen ».

## *Vlak in zijn oog !*

De Syndicale Kamer van granen en meelsoorten van Brussel, richtte een schrijven tot de Wetgeving, onderteekend door heer Delalou, zijn voorzitter. Daarin lezen wij :

« De bureelen, enz protesteeren tegen de partijdige manier, waarop de commissie van tarweaanschaffing hare taak vervult. Deze commissie, welke aan hare vetbetaalde sinecure, houdt, heeft daartoe enkel zulke inrichtingen aangesproken, die ze weet haar voordeelig, of minstens onverschillig te zijn.

Het is begrijpelijk dat de cooperatief de groote molenaars, waarvan de leden aanzienlijke winsten opstrijken zonder een duirisico, zonder wat ook van hun kapitaal te moeten aanwenden, niet zal opkomen tegen 't bestaan van eene inrichting welke 't manna in de brandkoffers harer aangeslotenen doet stroomen,

Om deze redenen, bedenkend dat de heer Minister van Geldwezen in zijne begrooting voor 1921, een milliard 290 millioen frank voor 't ministerie van bevoorrading bestemt, willen wij heer Wauters bewijzen dat deze som eene teenemaal onnoodige uitgaaf daarstelt. Tot hiertoe wilde deze minister ons nog niet ontvangen Als ons deze eer te beurt valt, zullen wij hem aantoonen, dat de vrijheid, welke wij voor den graan- en meelhandel vragen, het brood met 25 centiemen zal doen afslaan, en daarenboven, een brood zal verstrekt worden van zuiver tarwe, terwijl er thans rogge, rijst en maïs onder het meel gemengd wordt.

Daarenboven waarborgen wij, dat wij niet enkel genoeg brood zullen verschaffen, maar dat de prijs nog afslaan moet. Voor al deze redenen smeeken wij de heeren volksvertegenwoordigers en senators :

1e Geen enkele nieuwe belasting meer te stemmen, zoolang de geldverkwistingen van het ministerie van Bevoorrading duren.

2e Den minister van Geldwezen, het crediet van één milliard 290 millioen te weigeren welk hij verzoekt voor de begrooting van de bevoorrading. crediet dat nutteloos is geworden en geene redenen van bestaan meer heeft.

## Buitenlandsch overzicht

Die lage is underverandert zeiden de duitschers tijdens den oorlog, en 't is ook alzoo in de buitenlandsche politieke. Dat en wil niet zeggen dat de tijden rustig zijn, — bij lange niet.

In Ierland is 't nog altijd huizen in brande steken, vechten ten hoopwaart in, bloed vergieten en menschen doodschieten en doodsteken of ophangen.

' En kan maar geen vrede komen.

Engeland heeft toch entwat nieuws gevonden ze zouden Ierland op zijn naaste bij onafhankelijk laten, met eigen parlement, eigen bestier, enzoovoorts alleen de vlootkwestie. 't bezit van oorlogshavens en van eenige belangrijke draadlooze telegraafstatien zouden aan Engeland blijven.

Op die voorwaarden zou er kunnen onderhandeld worden met afgezanten die geheel het Iersche volk vertegenwoordigen.

Zijn dat geen schoone voorstellen ?

Bij een eerste opzien ja, maar als ge op nader kijkt ze verliezen van hun schoonheid.

Immers Ierland bestaat uit twee deelen ; verre 't meeste is katholiek en anti-engelsch, een klein deel, 't graafschap Ulster is anglicaaansch en engelschgezind, en die twee deelen en kunnen malkander niet geluchten,

Als England wacht tot dat katholieken en Calvinisten overeenkomen ; 't kan nog lange blijven duren eer de ruste komt in 't ongelukkig Ierland.

Zulke voorstellen en zijn wezentlijk geen voorstellen en als Lloyd Georges niets anders en weet hij zou evenwel niets zeggen. Doch zijne handelwijze verwondert ons niet.

### De Politieke van Engeland

is immers de verdeeldheid van zijn tegenstrevers te baat nemen om heer en meester te spelen.

Zoo gaat het in Indie : Hindoes, Mahomedanen Parsis en zooveel andere volkeren voeren er strijd tegen malkander, England houdt hunne verdeeldheden in 't leven en bestiert geheel Indie,

Engeland heeft van den Volkenbond het mandaat gekregen onder andere over Palestina en Mesopotamie. In Palestina bevoordeeligt England de Joden, 't gene ten zeerste mishaagt aan de Mahomedanen die daar ook in groot getal zijn. Om nu de Mahomedanen ook tevreden te stellen is er sprake een Mahomedaansch rijk te stichten in Mesopotamie ; men zou daar den beruchten Emir Feisul op den troon zetten die in Syrie nog al in den weg geloopen heeft. Zoo zouden Joden en Turken alle twee voldaan zijn.

Engeland en vraagt ondertusschen niet wat de kristenen daarvan peizen,

### Turkye.

De grieken bereiden eenen nieuwen aanval op turken. Koning Constantijn is naar Smyna om de toebereidsels van bij te zien.

De turken ook leggen aan om de Grieken uit Klein Azie te jagen, en men zegt om ook de franschen uit Cilicie te verjagen.

Op hun eigen zijn ze een macht waarop te rekenen valt, en nog hebben zij een soorte van overeenkomste met de Bolchevisten die een leger zenden om ze te helpen.

Men zegt dat een turksch-russisch leger op weg is om niet alleen Frankrijk en Griekenland te bedreigen, maar ook om op te rukken naar Constantinopel en de Dardanellen.

Turken en grieken en zijn dus nog niet moegevochten.

### Frankrijk en Duitschland.

Duitsche en fransche ministers zijn neerstig aan 't bespreken hoe Duitschland zijne schuld zal betalen. Frankrijk dat eerst opperwaart uit van geen duitsche waren noch werkvolk en wilde zou nu al genegen zijn om ook duitsche waren aan te nemen, en de duitschers te laten helpen in 't herstel der verwoeste streken.

De onderhandelingen rollen dus over de kwestie wat en hoe en wanneer zal Duitschland leveren.

Frankrijk heeft weer zijne tolrechten opgeslagen, en dat bediedt weer de dood van eenige belgische nijverheden : 't zijn nu de wapenfabrieken van Luik die er door lijden.

Eenen troost, als 't volk geen werk meer en heeft ze mogen zich laten inschrijven in de Amitiés Françaises, ze kunnen daar in aangenaam gezelschap aangename avonden doorbrengen.

### Duitschland.

Fritz moet zijn wapens indienen, en hij en doet het niet geerne. Moeten is dwang.

Beieren zelf dat weigerde zijne zivilwehren te ontwapenen heeft van Berlijn de complimenten gekregen dat ze niet te rap en kunnen zijn.

De beiersche minister heuge tegen meuge begint ; maar 't is kwaadwilligheid bij 'k levere in zegt hij wat ik kan, maar 'k en krijge niet alles.

Ze zullen 't hem wel anders leeren.

In Duitschland is de legerwet gestemd die de gewapende macht op 100.000 man brengt.

Maar de duitschers zullen 't wel weten te schaveelen dat ze toch een leger daarnevens hebben.

De mogendheden zullen moeten uit hunne oogen zien willen ze niet bedrogen worden.

Te Leipzig voor de rechtbank is de beul van Geeraardsbergen Ramdohr vrijgesproken.

Die schurk had nochtans genoeg op zijnen kerfstok om voor zijn leven in 't drooge gesteken te zijn.

Die rechtbank is een komedie.

Gaan de Franschen, de Engelschen en de Belgen daarmee content zijn ?

Van twee dingen een : als ze die processen niet serieus en doen ze zouden beter blauw blauw laten en er niet aan beginnen.

## De diefstal van 475.000 fr. te Brussel.

### De aangehouden broeders Finet bekennen den diefstal en klagen een algemeenen bestuurder van het Ministerie van Coloniën aan.

In de zaak van dezen aanzienlijken diefstal is er een donderslag gevallen, er is bekentenis van de aangehouden broeders F., en door hunnen uitleg werden drie medeplichtigen zoo zwaar in de zaak betrokken dat zij reeds aangehouden werden en op hunne beurt schuld hebben bekend.

De zaak zit volgenderwijze ineen :

Elie Finet, rekenplichtige aan de Banque du Congo, had, eenigen tijd voor den diefstal ontdekt werdt, zijn ontslag den bankbestuurder geboden, hij zegde voornemens te zijn een wisselagentschap op te richten. Toen de ontvreemding echter vastgesteld, bood hij zijn patroon aan te blijven zoolang het onderzoek duurde. Hij meende aldus de deugnieterij kracht te geven en alle vermoedens af te weren. De bestuurder was hem feitelijk dankbaar over het voorstel, terwijl het bij den onderzoeksrechter eer argwaan verwekte.

### Eene bezwarende omstandigheid.

Want deze magistraat was niet werkeloos gebleven, en terwijl het enkwest oogenschijnlijk vooral ging over de omstandigheden van den diefstal zelf, won heer de Landtsheere inlichtingen in, nopens den finantieelen toestand der twee aangehoudene broeders.

Aldus vernam hij, dat enkele dagen geleden deze verdachten verklaard hadden aan den beheerraad eener fabriek van Marcinelle, dat zij enkel voor twee duizend frank konden meedoen in eene uitschrijving van actiën waarop bedoelde fabriek hunne financieele medewerking had verzocht.

Maar tevens had het onderzoek uitgebracht dat zij kort daarop voor ruim 100 duizend frank titels hadden aangeschaft, in verschillende geldelijke inrichtingen.

Ondervraagd wie hun die 100.000 fr. bezorgde, gezien zij enkele dagen vroeger, slechts over 2000 fr beschikten, bleef Elias Finet het antwoord schuldig en gaf hij door zijne houhing klaar genoeg te verstaan dat hij in de garens der wet verstikt zat.

Een oogenblik later, voelende dat er geen ontkomen meer te verhopen viel, barsste hij in tranen los, en bekende schuld

— Maar wij zijn alleen niet schuldig, heer rechter, vervolgde hij : ik en mijn broeder hebben twee naudlangers C... R..., en V... H... Hij vervolgd :

— De cheque werd uit een boekje gescheurd dat een onzer medeplichtigen C., algemeen bestuurder bij het Ministerie van Coloniën, in zijn brandkoffer gesloten hield.

V... H... bracht het naar de Congobank, van waar ik het met een inkasseerder naar mijn broer Alfred deed dragen, rekenplichtige bij de Banque d'Outremer.

De twee Banken doen heele dagen dergelijke operaties De Congobank zendt checques aan de Banque d'Outremer, die in verwisseling een overdracht van fondsen deelt.

Maar mijn broeder deed geenerlei overdracht en na dat hij zijne taak had afgewerkt deelde hij de 475.000 fr. Heer V. H., kreeg voor zijn paart 250.000 frank waarvan hij een deel aan C en R. heeft besteld, wij kregen voor ons paart 225.000 frank.

### Verdere bekentenissen.

Nadat de broer Alfred bekentenissen had gedaan, werden de aangeklaagde fonctionnarissen van het Ministerie van Coloniën aangesproken.

Eerst toonden zij zich verontwaardigd en loochenden met de grootste onbeschaamdheid. Maar ze zongen een toontje lager toen ze de magistraat onder verpletterende bewijzen begroef.

### Al te sluw.

Gaston C., ten einde de zaken van het onderzoek in de war te sturen, had het incident van den tweeden gestolen chèques opgeworpen.

Maar, toen het chequeboekje in kwestie nagezien werd, bevond men dat de vingerindrukken die er op voorkwamen. juist deze waren van den achtbaren heer algemeenen bestuurder van het Ministerie van Colonien. Heer C., maakte sinds 11 jaar van het personeel der Coloniale ministeries deel.

Over een paar weken werd hij als een oneerlijk mensch gesignaleerd. Een eere-jury waschte den beklaagde lamwit. Zou die jury nu geen beetje spijt voelen over haar oordeel ?

Van de gestolen som zijn 225.000 fr. terug « gerecupereerd »

### Nadere Bijzonderheden.

De drie aangehoudene ambtenaars uit het ministerie van Coloniën zijn : heeren Collet, algemeen bestuurder ; X , bestuurder, en zekeren Van Hooren, ondergeschikt ambtenaar. De laatste heeft het bedrag van den cheque ontvangen en den buit gedeeld met de gebroeders Finet, de ontrouwe kassiers

Eerst werd Van Hooren, de tusschenpersoon, ondervraagd. Hij bekende alles wat men hem zegde reeds te weten uit de bekentenissen der twee gebroers. Hij voegde erbij dat hij in het ministerie ontlasting gaf van de stukken, welke van de Banque du Congo kwamen, stukken onder welke zich het bordereel bevond, dat de betaling van den valschen cheque vermeldde. Hij vernietigde dat stuk.

Hij betichte verder Collet de aanstoker te zijn van het bedrog.

Van Hooren beweerd door brieven, uit Londen op 't Ministerie toegekomen, vernomen te hebben dat Collet belangrijke terugbetalingen ontving op wisseloperaties, gedaan voor rekening van het Ministerie van Colonien. Een dier terugbetalingen bedroeg 75 000 frank.

Van Hooren, in 't bezit dier brieven, dreigde zijnen overste geld af ; zoo Collet niet afdopte, zou Van Hooren hem bij den minister aanklagen. Collet stelde voor hem eenen cheque van 400 000 fr. te bestellen. ten einde zijn stilzwijgen af te koopen. Van Hooren vond die som te luttel, onder voorwendsel dat hij het bedrag met derde personen, medeplichtigen deelen moest. Dan verhoogde Collet het bedrag van den cheque tot 475.000 frank.

Collet protesteerde heftig tegen die betichting. Het verhoor duurde tot 's morgens

Zaterdag morgen werden de gebroeders Finet voor de raadskamer gebracht, die de aanhoudingsmandaten bekrachtigde.

De politie-ambtenaar Vanderstricht heeft den buit der gebroeders Finet teruggevonden ; daaronder waren nog 100.000 frank baargeld.

Wat de 250.000 fr. betreft welke Van Hooren aansloeg, deze blijven zoek. De betichte weigert hardnekkig uit te brengen waar hij met de som gebleven is.

Zaterdag heeft de rechterlijke politie op vele plaatsen huiszoekingen gedaan.

Gaston Collet had voor zijne jaarwedde, duurtetoeslag, commissiën, enz., een jaarlijksch inkomen van rond de 50 000 frank. Vroeger bekleede hij eene hooge plaats in het Perzisch douanenbestuur.

Toen hij in Belgie was teruggekeerd, nu eenige maanden geleden, werd er eene grove beschuldiging van omkooperij tegen hem uitgebracht. Hij vroeg eenen eereraad, die, juist op 7 Mei, een vonnis in zijn voordeel uitbracht.

Van Hooren heeft eene jaarwedde van 7500 frank, zonder duurtetoeslag. Hij is een muzikant van zeker talent ; die bijna in alle concerten werd gevraagd en, daar zijne patroons hem veel vrijheid lieten, was daardoor zijne jaarwedde nagenoeg verdubbeld.

Elias Finet bezit eenen witgoedwinkel in de Stad die schoone winsten oplevert.

Alfred is hertrouwde weduwnaar. Hij heeft een kind uit het eerste huweluk, dat hem nog het vruchtgebruik van een kapitaal van 300.000 frank oplevert.

Op dit oogenblik zitten dus vier personen in hechtenis wegens die zaak : de gebroeders Finet, Gaston Collet en Van Hooren. Ze zijn opgesloten in het gevang van Vorst.

Zondag is het onderzoek voortgezet. Het strekte voornamelijk hiertoe, de schuldeischers van Collet op te sporen, die hij sedert 7 Mei, zou voldaan hebben.

## Akelige ontdekking te Heule.

Zondag namiddag liet een schaapherder zijne kudde grazen in het pionnierspark te Heule (bij Kortrijk). Opeens begon een hond geweldig de aarde om te wroeten, hetgeen de aandacht gaande maakte van den schaapherder. Deze deed nog wat meer aarde weg en stond voor een afgrijselijk schouwspel ; een aan stukken gekapt kinderlijkje kwam te voorschijn, Terstond werd de politie verwittigd die een onderzoek instelde. In een nabijstaande onderstand vond men nog een armpje van 't wichtje ; men vermoedt dat in den onderstand het wichtje is gedood geweest, De rug was in gansch zijn lengte opengekapt. Het parket is verwittigd.

## Moedige vrouw te Fallais.

In gezegd dorp bij Hoei gelegen, waren twee aardwerkers een put aan het graven bij het bosch van genoemde stad.

Op zeker oogenblik gaf Lambert Richer geen teeken van leven meer en beantwoordde hij de vragen niet meer die hem in dit gevaarlijk hol werden gericht. Zijn maat Florent Kinet daalde in den put af, maar nauw had hij den bodem bereikt of men hoorde hem ten gronde storten. De twee werklieden, door stikgassen vergiftigd, moesten daar eenen afgrijselijken dood sterven Maar eene moedige vrouw kwam daar voorbij, de vrouw van Kinet, die hoorend wat daar gebeurd was, niet aarzelde zich met eene koord in de leden tot bij de ongelukkigen te laten zakken. Zij droeg twee koorden mede die zij rond de slachtoffers bond, die aldus konden opgehaald worden. Deze vrouw verdient de hoogste onderscheiding die in het land aan moed en zelfopoffering wordt toegekend.

# STADSNIEUWS.

Verleden week wierd in St Hiloniuskerk het jaargetijde gezongen tot zielelavenis der afgestorvene leden der gilde van het Allerheiligste Sacrament overleden gedurende het jaar 1920-1921.

1 Rosalie Descheemaeker, overleden 21 Juni 1920, oud 75 jaar.

2 François Vandecapelle, overleden 22 Juni 1920, oud 83 jaar.

3 Pélagie De Keirsschieter, overleden 22 Juni 1920, oud 86 jaar.

4 Jean Werbrouck, overleden 1 Oogst 1920 oud 85 jaar.

5 Jules Callens, overleden 18 Oogst 1920, oud 47 jaar.

6 Felix Van Quaethem, overleden 4 Sept. 1920, oud 79 jaar.

7 Leonie Desaer, (wed. Gustave Demuynck) overleden 1 Oct. 1920, oud 70 jaar.

8 Romanie Rosseel, overl. 8 Nov. 1920, oud 79 jaar.

9 Leonie Deserano, (huisvrouw Emile Monteyne), overleden 28 November 1920, oud 57 jaar.

10 Romanie Scherpereel, (huisvrouw Gustave Lecluyse), overleden 8 Dec. 1920, oud 46 jaar.

11 Auguste Vyncke, overleden 17 Dec. 1920, oud 77 jaar.

12 Philomène De Jonckheere, (wed. Constant Vandenberghe), overleden 19 Dec. 1920, oud 80 jaar.

13 Camille Kerckhof, overleden 25 Dec. 1920, oud 76 jaar.

14 Lucie Bossuyt, (weduwe Emile Callens), overleden 3 Feb. 1921, oud 87 jaar.

15 Jules Gits, overleden 3 Feb. 1921, oud 55 jaar.

16 Wel Edele Barones Alexander Gillès de Pelichy, geboren Barones van Caloen, overleden 17 Feb. 1921, oud 70 jaar.

17 Constant Verbrughe, overleden te Ingelmunster, oud 88 jaar.

— Morgen achternoen te 5 ure in de Congregatiezaal, **Avondfeest** gegeven door de « Turners » aan de eereleden van hunnen Club.

— Maandag en acht dagen in de Congregatiezaal **vermakelijk Avondfeest** voor de leden van den Burgersbond. Tot dit avondfeest worden toegelaten, de leden en hunne familie (Burgersbond, Bakkersbond, Winkeliersbond, Vlasbazenbond, enz ).

## Eerste zitting van onzen stedelijken Gemeenteraad.

De nieuwe gemeenteraad van Iseghem kwam bijeen Woensdag laatst, om 10 ure voormiddag.

Elf der gekozenen waren tegenwoordig alsook M. Alfons Dejan plaatsvervanger te weten de Heeren Allewaert Emile, Bral François, D'Hondt Leopold, Dejonghe Petrus, Dewaele Henri, Rebry Constant, Staes Cyriel, Vandenbroecke Joseph, Vandommele Eugène, Vansteenkiste Jean en vrouw Marie Wallaert echtgenoote van Heer Jules Dejaegere.

Er waren verscnillige punten op de dagorde.

1) De gekozenen leggen den eed af van getrouwheid aan den Koning en 's lands wetten.

2) Er wordt lezing gegeven van het ontslag van M. Emiel Vanden Bogaerde als gemeenteraadslid, en Dokter Eugène Verhamme als plaatsvervanger. Heer Alfons De Jan als 2e plaatsvervanger, legde ook den eed af.

3) Er wordt overgegaan tot de kiezing van drie Schepenen, de Heeren Leopold D'Hondt, Cyriel Staes en Constant Rebry worden Schepenen gekozen, met 8 stemmen tegen 4 witte briefkes

Daarop verklaren de Schepenen te zullen zorgen voor de belangen, niet alleen voor wat den stand dien zij vertegenwoordigen, maar voor de belangen van al de standen of van geheel de bevolking.

4) Aanduiding kandidaten voor het ambt van Burgemeester.

Deze kiezing gaf den volgenden uitslag. Stemming voor den eersten kandidaat, Heer Cyriel Staes bekwam 7 stemmen M François Bral 2 Stemmen, er waren 3 witte briefjes.

Stemming voor den tweeden kandidaat 12 witte briefjes of 12 onthoudingen.

Op woensdag 15 Juni l. l. had hier te Iseghem het Congres plaats van de Raadsleden der Derde-Ordevergaderingen van het distrikt Iseghem.

De ruime zaal van de Jongelingscongregatie, bereidwillig ten dienste gesteld aan de Congresleden door E. H. De Baecker. onderpastoor op St Hilonius, was sober maar netjes versierd ; op het tooneel prijkt het prachtig vaandel der Derde-Orde — afdeeling van Iseghem.

Om 10 1/2 uren opent Eerw. Pater Constantinus, Commissaris der Derde-Orde, de vergadering met het gebed en een diepgevoelde welkomgroet aan de Congresleden, die ten getalle van honderd en-twintig uit alle streken van West-Vlaanderen toegestroomd waren en die wij den kern van de Derde-Ordelingen mogen noemen. Wij zagen er uit Gheluwe, Lendelede, Pitthem, Alveringhem, Beveren, enz. enz. en met hunne priesters-bestuurders aan 't hoofd. Gretig luisterden alle naar de verslagen gegeven door Z. E. Pater Honorius O. Cap. « over de plichten van de raadsleden na den Wereldbrief van Z. Heiligheid P. Benediktus XV... en door Z. E. Pater Epiphanius O. Cap. over de plichten van den Raad tegenover de Oversten der 1ste Orde

Die twee puike verslagen zoo klaar en warm voorgedragen werden ook geestdriftig toegejuicht.

Na de bespreking door Eerw. Pater Constantinus ingeleid, werden bijzonderlijk twee wenschen uitgebracht en tevens algemeen aanveerd.

1. Dat jaarlijks eene soort van franciskaansche Hoogeschooluitbreiding zou ingericht worden, 't is te zeggen, hier en daar eene reeks voordrachten over St Franciscus en de Derde-Orde zoude gegeven worden, om de Derde-Orde beter en grondiger te doen kennen.

2. Dat er in 't kort een groot congres der Derde-Orde in Vlaanderen zou ingericht worden, waartoe alle vrouwen- en jongelingenvereenigingen, enz. zouden uitgenoodigd worden.

Om 12,30 wierd een sober noenmaal den Congresleden aangeboden in een andere zaal der Congregatie. Daar heerschte ware franciskaansche verbroedering.

Na het noenmaal hield E. Pater Valentien, Cap een Voordracht met Lichtbeelden over St Franciscus en de Derde-Orde, of hij bijval inoogste ? Men moet deze schoone voordracht gehoord hebben, die lichtbeelden gezien hebben, welke den St Franciscus als minnaar der armoede, der boetveerdigheid, als Serafien der liefde, voorstellen om begeesterd te zijn voor dien grooten Heilige en fier te zijn lid te zijn van de Derde-Orde, ja kind van den Heilige Vader, St Franciscns van Assisie.

Zulke congressen zouden regelmatig moeten ingericht worden. Zulke voordracht zoude moeten gehouden worden in alle patronaten, vrouwen- en mannenvereenigingen om St Franciscus en zijne Derde-Orde beter te doen kennen, en zoodoende, volgens de begeerte van Z. Heiligheid den Paus, meer en meer leden te winnen voor de Derde-Orde, tot eer van Jesus-Christus en tot nut der Kerk.

Wel geslaagd mag het Congres heeten, dank den iever van Eerw. Pater Constantien, Commissaris en inrichter van het Congres. Hier zij hulde gebracht aan al de medewerkers en mocht dit Congres rijke vruchten afwerpen tot verheerlijking van St Franciscus en zijne Orde.

## Het Weezenbloempje.

Morgen Zondag is de dag van het *Weezenbloempje*. Dien dag wordt er een bloempje verkocht ten voordeele van dezen die door den oorlog meest beproefd werden. Het land geeft aan de oorlogsweduwen en weezen een pensioen ; maar dit is niet voldoende om de schuld te betalen die wij tegenover hen aangegaan hebben. Allen arm en rijk, groot en klein moeten daarin medehelpen, en liever eene voldoening laten varen om eene bijdrage te geven voor het weezenbloempje. Gelijk wij het in ons vorig nummer zeiden, heeft het comiteit van *'t Weezenbloempje*, hier te Iseghem eene kleine feest opgericht, met medewerking der STADSFANFAREN en de Maatschappij der V. O. S.

Op Morgen Zondag, na de Hoogmis, op de Groote Markt, en 's avonds om 8 ure Muziek-Concert ter zelfde plaats.

**EMELGHEM.** — Zondag 19 zullen eenige kinderen bloempjes te koop bieden. Weiger die bloempjes niet, en betaal den prijs, of doe er liever nog wat bij ! De opbrengst ervan moet dienen om het lot te verzachten der oorlogsweezen.

Zoo zult ge een dubbelen plicht vervullen : plicht van vaderlandschliefde en plicht van christen naastenliefde.

Den arme gegeven is Gode geleend !

## Een kleine grootspreker !

Woensdag laatst bij het samenstellen van den gemeenteraad waren er eenige nieuwsgierigen opgekomen. Waelke moest iets bijzonders doen, om te laten zien en hooren dat hij mocht zetelen als gemeenteraadslid ! Nu. dat ventje, na eerst en vooral zooals de andere leden den eed van getrouwheid aan den Koning te hebben gezworen, alsook gehoorzaamheid aan de grondwet en aan de wetten van het Belgisch volk, vond niets beters dan er bij te voegen :

*« Dat hij wel de eed had afgelegd lijk de andere leden, maar dat hij moest doen opmerken dat de socialistische groep immer met Republikeinsche gedachten bezield is ! »*

Daar is dus het programma van de Sossen !

## BOND DER WINKELIERS

**Lokaal, Nieuwstraat, " Koningshof ,,**

Morgen Zondag om 4 ure zeer stipt GROOTE VERGADERING voor de leden. Het dagorde is zeer belangrijk en moeten de leden in groote getal aanwezig zijn.

De leden van den Bakkersbond en andere Winliers van Iseghem worden vrij toegelaten tot de Vergadering.

## Burgerstand -- Iseghem

*GEBOORTEN :*

Georgette Delannoy, dv. Jozef en Lia Demey. — Marie Vanneste, dv. Arseen en Gemana Duyck. — Albert Soenen, zv. Gustaf en Suzanna Deschyvere. — Julia Geldof, dv. Jules en Helena Vanhauwaert. — Rachel Guilemyn, dv. Jules en Magdalena Bouckaert.

*STERFGEVALLEN :*

Romanie Canniere, huish. 68 j. wed. Ch-Le Debusschere.

*HUWELIJKEN :*

Henri Debacker, fabriekw. 25 j. en Julia Folens borstelm. — Camille Parmentier, schoensnijder, 25 j. en Marie Folens, borstelm, 25 j. — Juliaan Delaere, wever, 24 j en Palmyre Claeys, borstelmaker, 21 j. — Petrus Deltomme, statiewerkman, 24 j. en Helena Naert, huisw. 20 j. — Hubert Binquet, koollosser, 21 j. en Magdalena Delbaere, huisw. 20 j.

## Belangerijk bericht voor wat de Oorlogsschade betreft.

Het wordt bij deze de belanghebbende kenbaar gemaakt, dat de briefwisseling welke de geteisterden met de Griffiers, Staatskommissarissen of personneel der bureelen van de Oorlogsschade hebben, dikwijls op hunne brieven niet zetten wat hoogst noodig is te weten. Dit veroorzaakt groote opzoekingen, wat natuurlijk een merkelijke vertraging in de zaken te wege brengt. Die dus schrijft voor dingen die Oorlogsschade betreffen, let op het volgende :

1° Of er sprake is van schade aan personen of aan goederen ;

2° De plaats waar de schade werd aangericht;

3° Het nummer van bet ontvangstbewijs waaruit blijkt dat de eisch ingediend werd, met aanduiding van het gemeentebestuur of van de griffie vanwaar dit bewijs uitgaat en, zoo noodig, den naam van den met het onderzoek belasten Staatskommissaris;

4° Familienaam voornamen en juist adres van den onderteekenaar;

*Betreft het gewezen vonnissen*, zoo dient er bovendien melding gemaakt van:

Den datum van het vonnis, de kamer die het uitgesproken heeft en het nummer van den rol.

Voor de Minster:
De Algemeene Bestuurder van den Dienst voor Oorlogsschade.

---

**Landmeters. — Examen.**

BERICHT.

De Gouverneur van West-Vlaanderen brengt ter kennis der belanghebbenden dat het aanstaande onderzoek der kandidaten die verlangen het diploma van landmeter te bekomen, zal plaats hebben in de eerste helft der maand Augustus aanstaande.

Om tot dit onderzoek aangenomen te worden moeten de opnemelingen het vóór den 1 Augustus aanvragen en vóór dezen datum in de 3e Afdeeling, nr 13 der bureelen van het provinciaal bestuur eene som van fr. 57.91 storten.

Deze som, verminderd van 5 fr. voor kosten, zal teruggegeven worden aan de kandidaten welke de Onderzoekscommissie niet zou bekwaam geoordeeld hebben het diploma te bekomen.

Het programma en de voorwaarden betreffende het examen van landmeter staan in het *Bestuurlijk Memoriaal* der provincie van het jaar 1901, algemeen gedeelte, bladz. 109, overgedrukt.

---

**RUDDERVOORDE. — Op Zondag 28 Oogst** aanstaande zal alhier plaats hebben de plechtige ONTHULLING van het STANDBEELD, der gesneuvelden der gemeente ter eere, alsmede de OVERHANDIGING van het VAANDEL aan de V. O. S. De prachtige feesten ter dier gelegenheid zullen later bekend gemaakt worden.

---

**'T IS UWE EIGEN SCHULD!** indien gij nog aan Hoofd- en Scheele Hoofdpijn, Tandpijn, Rhumatiek of Grippe lijden wilt, want iedereen weet nu dat de **MONOPOEDERS** deze pijnen onmiddelijk stillen en altijd genezen. Te koop in doozen van 1,75 fr. Iseghem, bij de apotiekers **Wyffels, Verhamme, Laleman** en in alle apotheken.

---

# ROGER AMEYE

HANDELSINGÉNIEUR,

(Diploma, I. C. I. H. 1909),

heeft de eer bij deze bekend te maken dat hij zich komt te vestigen als

## EXPERT-COMPTABLE

(ACCOUNTANT)

Hij stelt zich ter beschikking zijner medeburgers voor alle zaken betreffende het vak, namelijk voor:

**I. Inrichting en herinrichting van boekhouden**
**II. Opmaking van Balans en van Verlies en Winstrekeningen.**
**III. Toezicht over handelsboeken.**
**IV. Waarneming van commissariaat in handelsvennootschappen.**
**V. Onderzoek en bemiddeling in handelszaken.**
**VI. Vermogensbeheer.**
**VII. Raadplegingen nopens bijzondere gevallen (Contracten, BELASTINGEN OP HET INKOMEN, enz.)**

KANTOOR: Gentstraat, nº 21.

*SPREEKUREN*: **Donderdag** *van* **2** *tot* **5** *u.*

---

VAN HEDEN AF ALLE DAGE

**VERSCHE en INGELEGDE VISCH,**

**alsook NIEUWE PEKEL HARING**

***Vermindering van Prijs***

***— — aan Voortverkoopers — —***

bij Isidoor VANBEYLEN

16, Wijngaardstraat, 16

---

ZORGEN VOOR MORGEN... maar... SPAREN BAART ZORGEN... Wilt gij zonder de minste bezorgdheid nopens uwe spaarpenningen leven, wendt U in volle vertrouwen tot onze Agenten uwer streek, die met meeste bereidwilligheid en kosteloos, alle inlichtingen zullen geven.

**Verzekerde uitzettingen op**

a) Spaarboekjes op zicht aan 3.60 %
b) Spaarboekjes voor 5 jaar aan 4 %
c) Kasbons voor 5 jaar aan 4 1/2 %
d) Grondobligaties 10 jaar aan 5 % 's jaars. — **Alles vrij van Taksen.**
e) Check-Rekeningen op zicht.
f) Leeningen op Vaste Goederen, alleen in eersten rang van Hypotheek.
g) Uitwisseling van vreemde munten en koepons, koop en verkoop van Fondsen, Inschrijvingen op Leeningen, en allerhande finantiële zaken aan de voordeeligste voorwaarden.

**Antwerpen's Bouw- & Hypotheekbank**

Naamlooze Maatschappij.
Kapitaal: VIJF MILJOEN FRANKS.
**Zetel: XII-Maandenstraat, Nr 13, ANTWERPEN.**
Gesticht in 1909. — Postcheck-Rekening 019.
Telefoon 3081.

AGENTEN:

**Mr Florent Behaeghe-Mulier**
Gemeenteontvanger,
Van den Bogaerdelaan, 13, **Iseghem.**

**Mr Achille Tanghe**
Hoofdonderwijzer, **Emelghem.**

**Mr Jules Oost**
Handelaar, **Winckel St Eloi.**

N. B. — Waar de Maatschappij niet vertegenwoordigd is, kunnen alomgeachte personen zich voor een agentschap aanbieden.

---

**MARKTPRIJZEN.**

**KORTRIJK** 13 Juni — Haver, 60.00 tot 65 peerdeboonen, 70 tot 76; aardappelen, 35 à 45 Boter 11 à 12 fr. de kilo; eieren 't stuk, 0,47 koolzaadolie, 000 tot 000; lijnzaadolie, 170 tot 172; koolzaad 00 tot 000; lijnzaad, 00 tot 00; koolzaadkoeken, tot 00; lijnzaadkoeken 54; sodanitraat, 87 ; ammoniak, 84-00 suikerij, 56 tot 57; duivenboonen, 53 tot 54 hooi, 14 tot 18; strooi, 9 tot 10.

---

*OPENBARE VERKOOPING*
van het

## *Kasteel Ter Walle*

met groot

**Park, Conciergerie, Stallingen, Remisen**
**LAND**
**en DRIE WERKMANSHUIZEN**
**te ISEGHEM.**

De Notaris **LE CORBESIER**, te Iseghem, daartoe in rechte benoemd, zal ten overstaan van den heer Vrederechter van 't Kanton Iseghem en met de pleegvormen der wet van 12 Juni 1816, overgaan tot de openbare verkooping van:

**Stad Iseghem.**

Koop Een. — Het KASTEEL "Ter Walle" te Iseghem Kortrijkstraat, met medegaand schoon groot park, vijver, conciergerie, stallingen, remisen, en andere afhankelijkheden, DRIJ WERKMANSHUIZEN en eene partij LAND, samen groot volgens kadaster 3 hectaren 42 aren 20 centiaren.

Het Kasteel met 't park, de conciergerie het huis hiernevens en het huis palende aan de remisen zijn verpacht aan de Zusters Arme Claren Collettinen tot 1 Oct. 1922, mits 1850 fr. 's jaars boven de lasten.

Het ander werkmanswoonhuis en de partij land zijn verpacht aan verschilligen tot 1 Oktober aanstaande mits 235 fr. 's jaars lastenvrij.

Koop Twee. — Een WOONHUIS met koeistal en andere afhankelijkheden en koer, staande en gelegen te Iseghem, Gentstraat, samen groot volgens kadaster 1 are 28 centiaren palende zuid aan de Gentstraat west aan Heer Vital Delobelle, noord en oost aan de Burgerlijke Godshuizen van Iseghem.

Gebruikt door Heer Victor Brouckaert, tot 1 November aanstaande mits 187,50 fr. 's jaars boven de lasten.

De oorlogsschade vergoeding wordt hier mede verkocht.

Koop Drie. — Een WOONHUIS ten dienste van Bakkerij en Herberg, genaamd "De Bakkerij" met afhankelijkheden en medegaande land, staande en gelegen te Iseghem, Wijk "t' Kotje" langs de Lendeledestraat, samen groot volgens kadaster 8 aren 69 cent palende west aan de Lendeledestraat, noord aan Heer Eugène Carpentier-Hamman, oost aan het Bureel van Weldadigheid van Iseghem en zuid aan Juffrouw Elodie Vincke.

Gebruikt door Heer Louis Christiaens-Meurisse tot 21 Januari aanstaande mits 250 fr. 's jaars, betaalbaar alle 6 maanden de helft, en boven de lasten.

**ZITTINGEN:**

**INSTEL op Dinsdag 28 Juni 1921**

**TOESLAG op Dinsdag 12 Juli 1921** telkens om 2 ure namiddag ter zittingszaal van 't VREDEGERECHT te Iseghem.

1/2 0/0 Instelpenning.

---

*OPENBARE VERKOOPING*
van een

# GOED HOFSTEDEKE

**te MEULEBEKE "Panders"**

De Notaris **Le Corbesier** te Iseghem, zal, met tusschenkomst van den Notaris **de Meurisse** te Moerkerke, openbaar verkoopen:

KOOP I. — Eene HOFPLAATS bestaande uit Woonhuis, Stallingen, Schuur, en andere afhankelijkheden, Hof, Boomgaard, Weiden en Zaailanden, samen groot volgens kadaster 2 Ha. 60 a. 33 ca. en aldaar gekend Sektie D, nummers 337, 338, 339a, 351, 467, 467/2, 477, palende of gepaald hebbende, noord Heeren Jan en Ivo Van Hollebeke te Meulebeke, Heer Gustave Vanderougstraete-Lievens te Meulebeke, west Heer Henri D'Hallewyn-De Rommelaere te Meulebeke vrouw wed. Pieter Malfait-Tack en kinders te Aerseele, zuid koopen II en III, oost Heeren Jan en Ivo Van Hollebeke te Meulebeke.

KOOP II. — Eene PARTIJ ZAAILAND groot volgens kadaster 80 a. 40 ca. en aldaar gekend Sektie D, nummer 468, palende of gepaald hebbende, noord koop I, west Heer Pieter Seynhaeve-Martain te Wielsbeke, zuid koop V, oost koop III.

KOOP III. — Eene PARTIJ ZAAILAND, genaamd "De Mortier", groot volgens kadaster 83 a 40 ca. en aldaar gekend Sektie D, nummer 476, palende of gepaald hebbende, noord koop I, en Heeren Jan en Ivo Van Hollebeke te Meulebeke, west koopen II en IV, zuid Heer Pieter Seynhaeve-Martain te Wielsbeke en Heer Charles Lebrun-Vandewalle te Pitthem, oost koop IV.

KOOP IV. — Eene PARTIJ ZAAILAND, genaamd "De Commandant", groot volgens kadaster 77 a. en aldaar gekend Sektie D, nummer 481, palende of gepaald hebbende, noord koop I, Heeren Jan en Ivo Van Hollebeke te Meulebeke en Heer Cyriel Van den Bussche-Degraeve te Ardoye, west koop III, zuid Heer Charles Lebrun-Vandewalle te Pitthem, oost Jufvrouw Flavie Vanden Bussche te Ardoye en Heer Pieter Verbrugghe-Goemaere en kinders te Meulebeke.

KOOP V. — Eene PARTIJ ZAAILAND groot volgens kadaster 38 a. 68 ca. en aldaar gekend Sektie D, nummers 469 en 471a; palende of gepaald hebbende, noord koop II, west Heer Pieter Seynhaeve-Martain, zuid de Panderstraat en Heer Pieter Seynaeve-Martain west zelfden Heer Seynhaeve en Heer Charles Lebrun-Vandewalle.

Deze vijf koopen uitmakende een goed HOFSTEDEKE, ter eenen blok, zijn in pacht gehouden door Heer Henri Wullaert tot 1 Oct. 1922 mits 940 fr. 's jaars boven de lasten.

**Zittingen:**

**INSTEL op Woensdag 29 Juni 1921,**

**TOESLAG op Woensdag 13 Juli 1921,** telkens om 2 ure te Iseghem ter herberg "St HILONIUS" (bij de groote kerk) bewoond door Heer FREDERIC KERCKHOF.

1/2 0/0 INSTELPENNING.

Er zullen samenvoegingen toegestaan worden.

De koopers worden verzocht zich te voorzien van hun huwelijksboekje of een uittreksel uit hunnen geboorteakt.

---

HUIS

# Maurice MOYAERT

**PHOTOGRAPHE, Zegeplaats, 6, ISEGHEM.**

*Bij deze wordt het publiek kenbaar gemaakt dat benevens mijn* **Werkhuis van Photographien,** *ten mijnen huize ook een* **WINKEL zal geopend worden** *te rekenen van* **24 JUNI** *aanstaande van alle slach van*

**WITGOED**

*zooals* **Mans- en Vrouwhemden, Cache-Corsets, broeks, lakens en fluwijnen, bonnetterie, handdoeken,** *enz. enz.*

*Verhopende door de* **matigheid mijner prijzen** *en mijn trouwe bediening de gunst van het geacht publiek te winnen, bied ik UEd. de verzekering mijner oprechte hoogachting.*

**Maurice Moyaert-Letens.**

---

**ECHTE BERGSCHE KOLEN**

per Wagon of Schip.

Prijzen vragen aan:

**GERMAIN DICK**
Coupure, 72, GENT
Teleph 338.

---

**GEVRAAGD**

**Eene goede en deftige Meid (goeden loon)** in een burgershuishouden te Doornijk. Adres ten bureele van 't blad.

---

MERKWEERDIGE VENDITIE
van

# VRUCHTEN op STAM

**bij 't Kasteel van ISEGHEM.**

De Notaris **Le Corbesier** te Iseghem zal op

**MAANDAG 27 Juni 1921,**

om 2 ure namiddag overgaan tot de openbare verkooping, ten verzoeke van Heer Henri Naert Landbouwer te Iseghem, van:

**3 Hectaren Rogge,**
**en 3 Hectaren Haver,**
***VERDEELD IN 30 KOOPEN***

Vergadering aan KOOP I op 't gewezen Pionierspark.

Verborging ter Herberg "Ma Campagne" bewoond door Heer Karel Dupont.

*9 Maanden tijd van betaling.*

---

*OPENBARE VERKOOPING van*

# DRIE HERBERGEN

**en verschillige perceelen LAND**
**te ISEGHEM.**

De Notaris **LE CORBESIER** te Iseghem daartoe in rechte benoemd zal ten overstaan van den Heer Vrederechter van 't Kanton Iseghem en met de pleegvormen der wet van 12 Juni 1816, en met tusschenkomst van den Notaris **CAMERLYNCK** te Rousselare, openbaar verkoopen:

STAD ISEGHEM.

Koop 1. — Huis, tuin en stalling, Herberg "St Eloy" 3 a. 80 ca., sectie D, 329d-329e. Boom- en haagprijs 50 fr. Gebruikt door Debruyne Alfons mits 440 fr. per jaar met perceel D 55a tot 1 Oktober 1921.

Koop 2 Huis en land, 12 a. 90 ca. sectie D 326b en deel 330c. Gebruikt door Debruyne Allard, mits 13 fr. per maand tot 1 October 1921.

Koop 3. — Land, 20 a. sektie D deel 330c.

Koop 4. Bouwland, 18 a. 10 ca. sektie D deel 55a.

Koop 5. — Bouwland, 8 a. 10 ca. sektie D deel 55a.

Koop 6. — Land, 15 a. sektie D deel 55a.

Koop 7. — Land, 11 a. 60 ca. sektie D deel 55a.

Koop 8. — Land, 8 a. 60 ca. sektie D deel 55a.

Koopen 3 tot en met 8 zijn verpacht aan Debruyne Alfons, mits 440 fr. per jaar, met D 329d-329e tot 1 Oktober 1921.

Koop 9. — Herberg "De Klokke" met gerieven, gelegen in de Gentstraat, 1 a. 8 ca. sektie A 829a. Gebruikt door Vandenbussche Alberic, mits 17.50 per maand.

Koop 10. — Herberg "De Katte" met hof en gerieven, gelegen in de Kortrijkstraat, 2 a. 33 ca. sektie A 617c-618k. Gebruikt door Vansteenkiste Emiel, mits 17 fr. per maand.

**Er zullen samenvoegingen toegestaan worden.**

**ZITTINGEN:**

**TOESLAG op Vrijdag 24 Juni 1921,** om 2 ure namiddag in het Vredegerecht te Iseghem, ter herberg "De Groote Hert".

De koopers worden verzocht zich te voorzien van hun huwelijksboekje of een uittreksel hunner geboorteakt.

---

OPENBARE VERKOOPING
van eene

# BAKKERIJ

**dienende voor Handelshuis**
**— te CACHTEM —**

De Notaris **VANDE MOORTELE** te Iseghem, zal ten overstaan van den Heer Vrederechter van het kanton Iseghem, openbaarlijk verkoopen:

**Gemeente Cachtem. — Eenige Koop.**

Een WOONHUIS, dienstig voor bakkerij en winkel, staande en gelegen te Cachtem, op de plaats, bekend ten kadaster Sektie A, nummers 420f en 420g. voor eene grootte van 8 a. 80 ca.

Deels gebruikt door Leopold Buyse aan 150 fr. 's jaars tot 1 October 1922. Het andere deel onmiddelijk beschikbaar met de geldtelling.

***ZITDAGEN:***

**OVERSLAG Vrijdag 24 Juni 1921.** om 3 ure (4 ure) namiddag, in de gehoorzaal van het Vredegerecht te Iseghem, Herberg DE GROOTE HERT, Marktstraat.

---

**TE KOOP:** Een bureau acajou, dubbel salondeur, dubbel voordeur, vensterramen en dubbel deur voor ingemaakte kassen. Een motocyclette bij LEON DRIESENS, Melkmarktstraat, 5, Iseghem.

---

**TE KOOP**

bij de firma D. DECOENE & Cie eene **doornaaimachien Blake** in zeer goeden staat, voor nadere inlichtingen wende men zich Nederweg, 14, Iseghem.

---

**GROOTHANDEL in MARGARINNEN**

# RAYMOND MAES

***Marktstraat, 44, ISEGHEM.***

**BELLA** IN VRAC, KILOS 1/2 KILOS

**BONA** VRAC EN 1/2 KILOS

# AXA

**MIRA** IN VRAC

**EGO** IN 1/2 KILOS

De Koningin der Margarinnen

**PILOT** ENGELSCH FABRIKAAT

# MERVEILLE

**CURA** IN VRAC EN 1/2 KILOS

beter dan boter

**PASTA**

Specialiteit voor Suikerbakkers

**Spoedige Bediening.** **Franco 't huis besteld.**

---

**NOOD ZOEKT TROOST**

STAD ISEGHEM

*Rousselarestraat, 30*

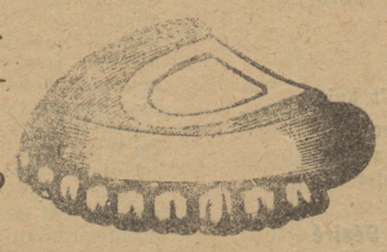

Dr DELCROIX

**Edm. MOREL**

**Kunsttanden, Gebitten, Heelkundige tandbewerking, Herstellen van gebitten, enz.**

---

# CRÉDIT FONCIER D'ANVERS

**HULPHUIS Rousselarestraat, 25, ISEGHEM.**

Naamlooze Maatschappij — Kapitaal 6 000.000

| A. Bankrekeningen: zonder Bankloon: | | B. Spaarkas vrij van alle belastingen. | |
|---|---|---|---|
| 1° op zicht | 3.50 % | 1° op zicht | 3 60 % |
| 2° op veertiendaagsche rekeningen | 3.85 % | 2° op termijn van een jaar | 4. % |
| 3° op zesmaandelijksche rekeningen | 4. % | 3° op termijn van twee jaren | 4.25 % |
| 4° op jaarliiksche rekeningen | 4.25 % | | |

AANKOOP en VERKOOP van Fransch, Engelsch en Amerikaansch Papier aan de voordeeligste wisselkoers.

*Verdere inlichtingen kan men bekomen bij den Plaatselijken Beheerraad*

Bestuurder: **JULES CROCHON-VERHAMME** te Iseghem.

Leden: Paul SCHOTTE Gemeente Sekretaris Ingelmunster,
Jozef SPINCEMAILLE dokter in geneeskunde Rumbeke,
Eugène VERHAMME dokter in geneeskunde Iseghem.

**Uit ter hand te koop**

eene zeer goede partij

# ZAAILAND

**Kunnende dienen voor bouwgrond**

Groot 50 aren 92 centa.

***gelegen te ISEGHEM***

(tegen den Molenhoek, op 10 minuten van de stad).

Voor verdere inlichtingen zich wenden bij VUYLSTEKE GEBROEDERS, Rousselarestr. **Iseghem.**

---

**Uit ter hand te koop**

***OP MAANDAG 20 JUNI***

in de zaal CINEMA LUXE Statiestraat

van **2** tot **4** ure namiddag

## Een schoone en goede PIANO

en

## 110 schoone KEUKENSTOELEN

De piano is van heden af zichtbaar in de herberg « DE BROEDERLIEFDE » Statiestraat, Iseghem.

---

# Credit Foncier de Belgique

(BELGISCH GRONDCREDIET)

**Naamlooze Maatschappij gesticht in 1835**

*Maatschappelijke Zetel : Kleinen Zavel, 5, Brussel.*

**Hypotheekleeningen** op voet van merkelijk verminderde tariven zonder voorafgaandelijke kosten **om het koopen van huizen en gronden en het Bouwen van Huizen te vergemakkelijken.**

*(Geld opvolgentlijk gestort binst den loop der werkingen zonder verlies van intresten*

**RECHT** van door **La Royale Belge,** mits eene zeer gematigde premie de terugbetaling, bij sterfgeval, te doen verzekeren van het verschuldigde kapitaal.

---

## Lijfrenten en Levensverzekeringen

**Obligatien 4 1/2 o/o** gewaarborgd : 1° door overeenkomstige pandleeningen ; 2° door het maatschappelijk kapitaal en voorbehoudingen (17,000,000).

De *Algemeene Spaar- en Pensioenkas* en het Amortissementsfonds van de leening van den *Onafhankelijken Congostaat* bezitten voor 8,400,000 frank van die obligatien.

Zij mogen een allerbeste geldplaatsing voor huisvaders geheeten worden.

Voor de pandleeningen, den aankoop der obligatien, nunne terugbetaling en de betaling der koepons zich wenden tot den heer **OMER SAEY, Wisselaar, 1, St-Jorisstraat, KORTRIJK.**

---

**BIERHANDEL in 't Klein en in 't Groot**

**OP VATEN EN IN FLESSCHEN**

# Henri Vanderheeren-Lapeire

KASTEELSTRAAT, 10

**ISEGHEM**

## Extra Stout en Jannekens bier

van de Modelbrouwerij Gebroeders Callebaut, Wieze

**- - Bock en Pilsen - -**

in kleine en groote flesschen

*Voordeelige prijzen. Onmogelijke Concurentie.*

---

MEKANIEKE FABRIEK VAN

## Luxe- en gewone Meubels

IN ALLE STIJLEN en

## Alle slach van MATRASSEN op MAAT

IN SCHAAP- EN FLOCONWOL

PLUIMEN, WINDHAAR, CRIN EN ZEEGRAS,

aan de voordeeligste prijzen.

*SPOEDIGE EN TROUWE BEDIENING.*

**In 't groot en in 't klein**

bij

# Alex. Roose-Vuylsteke

**DE PELICHYSTRAAT, 12,** recht over St Hiloniuskerk **ISEGHEM.**

---

**Werklieden en Burgers**

**Wit en schildert uw huis.**

1° 't is nog zoo gezond

2° 't is nog zoo aangenaam.

3° 't is de deugd voor binnen en buiten 't huis.

Menschen gebruikt goede verf van zuiver lijnzaadolie en eerste klas van kleuren, 't is al den zelfden arbeid en de kost is weinig meerder en 't is veel sterker.

*Goede en ter trouwe verf te verkrijgen bij* **Désiré SCHELDEMAN,** *St Hiloniusstraat, 6,* alsook Meubelpapier, enz. *Elk zeg het voort.*

---

# A. Lambert-Werbrouck

**O. L. Vrouwstraat, ISEGHEM**

beveelt zich aan voor het **maken van schoenen op maat,** uitsnijden van alle soort tigen of toebehoorten zooals : **galochen, voorvoeten, voeringen in coutil of leder ;**

Levert alle slach **onderleder** en belast zich met allerhande **Herstellingen.**

Verzorgd werk en spoedige bediening aan voordeelige voorwaarden.

---

**SWAN PEN**

Komt zien naar onze nieuwe uitstallingen van de pas aangekomen « **Swan** » vulpennen.

« **Swan** » is een der best alomgekende merken.

« **Swan** » is de hoogst verdienstelijke pen voor den zaakman en intelectueelen werkman want : « Tijd is geld ! »

De gouden « **Swan pen** » is zacht en buigzaam, en geeft eenen gematigen en onmiddelijken inktloop.

Te verkrijgen bij J. DE BUSSCHERE-BONTE Rousselarestraat, 97 Iseghem.

---

**Gevraagd bij**

**Cyriel SINTOBIN-VANDOMMELE**

**de Pélichystraat 26, ISEGHEM**

**Goede Naaisters** om op den winkel of te huis te werken. **voor broeks, vesten, mans- en vrouwhemden, rokken, blousen en kinderkleedjes.**

---

Slot- en Stovemakerij

# EMIEL TERRYN en Zoons

**Dweersstraat, 5, ISEGHEM**

Oud huis voorheen van AUG. VERHELLE, hoek der Papestraat.

Bij deze maak ik het publiek kenbaar dat wij als voorheen ons gelasten met het maken en herstellen van Kookstoven, Keukenstoven en andere. Het maken en vermaken van sloten, sleutels, ijzerwerk voor gebouwen enz. alles wat onzen stiel betreft.

Daar wij met **eigen volk** werken en goed op de hoogte zijn van onzen stiel, goede en trouwe onze kalanten bedienen, durven wij ons in volle vertrouwen wenden tot de bevolking van Iseghem en omtrek, om alle werk die onzen stiel betreft, goed en kloek af te maken **aan eerlijke prijzen.**

---

**MEN VRAAGT** bij Vrouw LONCKE-SOENEN, Kleermaakster, Rousselarestraat, 33 **een goed Leermeisje,** alsook een **meisje** iets van den stiel kennende.

---

# We Emile Ghekiere-Delobelle

**Gentstraat, 41, ISEGHEM.**

**OPENING VAN EEN WINKEL**

van alle slach van **WITGOED.**

**MANSHEMDEN,**

**VROUWHEMDEN, COLS & PLASTRON, ONDERGOED en KINDEREN ARTIKELEN**

*GOEDE EN TROUWE BEDIENING.*

---

In de Belgische Vlag

# Hip. Deschryvere-Devos

**Brugstraat 25. ISEGHEM.**

Verkoop van alle slach van **kleederstoffen** aan zeer voordeelige prijzen. Grooten afslag op **fransche coupons** en andere **ellegoederen.**

MOEDERS vooralleer aankoopen te doen, komt zien naar de prijzen onzer stoffen, alle concurentie onmogelijk.

---

# G. HOET-ANNE, opticien, St Amandstraat 8, ROUSSELARE

**HUIS VAN VERTROUWEN**

Waarom wordt het huis, G. Hoet-Anne, na 36 jaren bestaan, door de H. H. Oogmeesters, meer en meer aanbevolen ?

1° Omdat het gezicht met een nieuw stelsel van gezichtaanduider goed onderzocht wordt, die ons juist het nummer van 't gezicht aanduid, om met den eersten bril die men beproeft, zoo klaar te zien als op den ouderdom van 15 jaren, en waardoor het gezicht bewaard en versterkt wordt.

2° Omdat het huis voorzien is van uitgelezene glazen en alle verschillige modellen van bril en pince-nez monturen, uit de voornaamste fabrieken van Frankrijk, Engeland en Amerika, in goud, zilver, doublé, nickel en staal, en waarvan de prijzen buiten alle concurentieën zijn. Glazen, op recept der H. H. Oogmeesters voorgeschreven, worden kunstlijk afgewerkt. Brillen en pince-nez van af 3 fr. 't stuk. Allerfijnste geslepen glazen, met fijne monturen 6 en 7 fr. GEENE WOEKERPRIJZEN.

Het huis is ook voorzien van eenen schoonen keus jumellen, longues-vues, barometers en kunstoogen; Specialiteit van thermometers voor broeimachienen, brouwerijen, baden en kernen ; maximathermometers. likeur-, sirop-, melk- en oxijde wegers. Loupen voor wevers, enz...

Germain Hoet-Anne, begeeft zich op aanvraag persoonlijk ten huize, en heeft hoegenaamd met geene reizigers commerciëele betrekkingen.

*Men lette goed op ons adres :*

**Germain Hoet-Anne, St Amandstraat 8, tegen de Noordstraat, Rousselare.**

**Er is altijd een oogmeester ten ieder beschikking.**

---

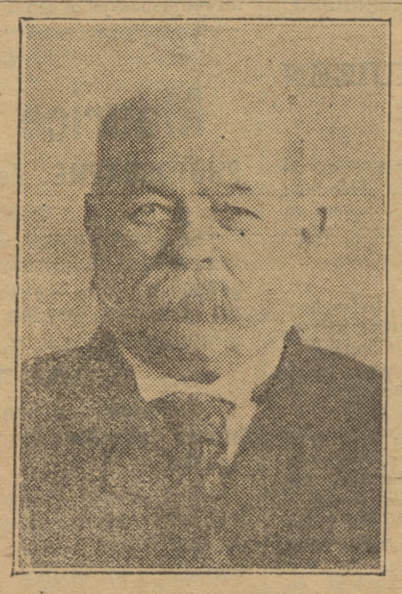

Heer C. J. WATTS
volgens een foto

# Een wonderbaar geval :

## Van het steen genezen op 76 jarigen leeftijd

Het is een ware triomf te zien dat levensgevaarlijke, ingewoekerde ziekten, na vier jaar lijdens, zonder heelkundige bewerking kunnen genezen worden. Al kunnen de eerste kenteekens niet van ergen aard zijn, toch is er niets pijnlijker en gevaarlijker dan een volledig ontwikkelde lendenziekte.

« Ik was behept met een vreeselijke pijn in den rug en brandende steken in de blaas. Ik werd er gansch door in de war gebracht en door een piszwakte verveeld. Op zekere oogenblikken leed ik zoodanig dat ik mij onmogelijk bukken of in 't bed omdraaien kon. Gedurende maanden verergerde mijn toestand steeds, al beproefde ik ook allerlei geneesmiddelen, doch te vergeefs. Na vier jaar had ik alle hoop op genezing verloren.

« Op zekeren dag hoorde ik over de pillen De Witt voor lenden en blaas spreken ; ik schafte mij een doosje als monster aan. Het scheen me te verlichten. Na de tweede doos werd ik uit de pisblaas van twee leelijke groote steenen en verschillende kleinere, al bedekt met scherpkantige kristallen, verlost. Dit viel op 30 December 1913, om 6 u. 's morgens, voor. Ik toonde de steenen aan den dokter, die heel verwonderd was dat zulks zonder heelkundige bewerking gebeurd was. »

Dit is de getuigenis van den Heer Watts, die op dat oogenblik 76 jaar oud was, en die bereid is zijn verklaring in eigen persoon te bevestigen aan al degene die zich met hem in betrekking wild stellen : 62, Huntingdon Street, Barnsbury, N.

Op 11 Februai 1918 schreef de Heer Watts :

« Ik ben gelukkig u te kunnen zeggen dat ik van mijne vroegere ziekte niets meer gewaar geworden ben. Ik dank u hartelijk voor de wonderbare genezing die de pillen De Witt mij aangebracht hebben, niettegenstaande mijn ouderdom van ongeveer 80 jaar. »

Wie de eerste kenteekens van stoornis in de lenden en blaas verwaarloost, drijft de waanzien op de spits. De jicht, heupjicht, lumbago, rheumatisme, ontsteking der blaas en Brightziekte (eiwitverlies) veroorzaken meer lijden en sterfgevallen dan bijna al de andere ziekten te zamen.

Rug- en rheumatische pijnen, onregelmatige werking der darmen, troebel water, algeheele zwakte en zwaarmoedigheid, zijn de kenteekens die het gevaar aankondigen : zorg dan voor een onmiddellijke behandeling.

De pillen De Witt voor lenden en blaas verfrisschen, reinigen en genezen de lenden bij hun rechtstreeksche doortocht. Na 24 uren verminderen de pijnen en de blauwachtige tint der pis bewijst dat de pillen hun uitwerking begonnen zijn. Niet alleen is het gebruik ervan volstrekt zonder gevaar, maar in bijna alieder geval brengen de pillen een blijvende genezing.

# De Pillen De Witt

## VOOR LENDEN EN BLAAS

Indien gij de pillen koopt, verzekert u dat het echte pillen De Witt zijn, in witte doozen met drukwerk in blauw en goud verpakt en op de flesch een stempel in blauw lak. Neem een ernstige proef en oordeel u zelf over de teweeggebrachte verlossing. Indien gij diesaangaande andere inlichtingen wenscht, stuur dan een kaartbrief aan de toebereiders : E.-C. De Witt & Co Ltd., East Croydon, Londen, met vermelding van dit aanschrijven.

De pillen De Witt voor lenden en blaas worden in alle apotheken in gansch de beschaafde wereld verkocht. Indien gij de minste moeilijkheid ontmoet om u de echte pillen De Witt voor lenden en blaas aan te schaffen — met blauw stempel op den stop — zend de tegenwaarde aan het dichtsbijgelegen depot en de pillen zullen onmiddelijk toegestuurd worden, verpakt zonder merk.

De prijs is fr. 5.— de doos of fr. 7.50 de does, twee en half maal grooter, hetgeen een groote besparing verwezenlijkt.

E.-C. De Witt & Co, 22, rue de la Glacière, Bruxelles.

**Te Verkrijgen te ISEGHEM. VERHAMME, 13, Marktstraat, WYFFELS, 53, Marktstraat; LALEMAN, 2, Bruggestraat.**

---

HUIS

## D. SCHELDEMAN-DE BUSSCHERE

**St Hiloniusstraat, 6, ISEGHEM.**

Vensterglas, Mastiek, enz... Verfwaren, Vernissen, Meubelpapier.

Bereiding van alle slach van verven voor die wil zelve schilderen.

— Eerlijke en trouwe bediening — Zuivere en goede waren.

---

**IN DE PLASTRON.**

Marktstraat, 44, Iseghem.

Wilt gij gekleed gaan naar

**DE LAATSTE MODELLEN**

en uwe kleedingsstukken

**BIJZONDER AFGEWERKT**

hebben, wend u in volle vertrouwen bij

# Raymond Maes-Geldhof

**MEESTER-KLEERMAKER**

*Spoedige Bediening. — Rouwe in 24 uren.*

**RIJKE KEUS VAN STOFFEN**

in allereerste hoedanigheid voor Heeren en Damen

**ELLEGOEDEREN**

-:- *Specialiteit van Plastrons* -:-

Witte en Fantasie Hemden

ALLE MODELLEN VAN COLS, enz. enz.

*Genadige prijzen,*

---

TE BEKOMEN BIJ

# Alberic ROSSELLE-MAERTENS

**Meenenstraat. ISEGHEM.**

**Glas, Spiegels, Meubels, Vitreaux, Gravuren, Deurplakken, Portretten-Glazen, Glazenpannen.**

Ik gelast mij ook met het

**HERKWIKKEN van oude SPIEGELS.**

*Genadige prijzen — Spoedige bediening.*

---

## PAS OP

**voor de GRIPPE en INFLUENZA**

gekenmerkt door hunne voorteekens :

**- Hoofdpijn en Zenuwkoortsen -**

# De Cachetten KEPHIL

zijn het eenige **Voorkomene** geneesmiddel dat werkelijke uitslagen geeft.

**Wacht niet tot het te laat is,** bij de minste hoofdpijn of zenuwkoorts neemt dadelijk een **CACHET KEPHIL.**

*ALLEEN TE BEKOMEN BIJ DEN UITVINDER*

**Apotheek LALEMAN**

**Opvolger van A. Rodenbach, ISEGHEM**

---

**IN DE GOUDEN PLUIM**

# Cyrille Sintobin-Vandommele

**de Pélichystraat, 25, ISEGHEM**

FABRIEK VAN

**Gemaakte Vrouw- en Kinderkleederen**

*Groote keus voor alle slach van witte roks, satine laine, moirette en zijde*

**— WITTE en GEKLEURDE MANSHEMDEN —**

*ELLEGOEDEREN, enz.*

---

**HANDEL IN FLESSCHENBIER**

# SEYNAEVE Gezusters

Kortrijkstraat, 64, ISEGHEM.

Java Sterk -- Dubbel Sterk

Westminster Stout

Schoth-ale — Pâle-ale.

**Verkoop van Wijnen**

**HANDEL in KOLEN.**

---

**PER OCCASIE** aan zeer genadige prijs GEGARNIERDE PATATENFRUITKAR, te koop bij SABBE-BRULEZ, Reeperstraat, 3, te Emelghem.

---

## Doctor H. Van Quaethem

**Specialiteit van Tanden en Gebitten**

te raadplegen alle dagen (Zondag uitgenomen), van 9 tot 12 en van 2 tot 5 ure, ten zijnen huize, **Hoek der St Amandstr. en Schoolstraat, Rousselare.**

---

HUIS

# J. Vanlandeghem-Behaeghe

**Groote Markt, 21, ISEGHEM.**

**Grooten afslag op alle artikels.**

Voor het Winterseizoen, aangekomen groote en schoone keus van Zijden, Paene, Cols-Cravatten, Chales, Handschoenen, Hemden, Baeien en Onderbroeken, Echarpen, enz.

GROOTE KEUS VAN BENOODIGHEDEN VOOR MANNEN- EN VROUWENKLEERMAAKSTERS

**Lijnwaadartikelen voor Dames en Kinderen**

*Specialiteit van*

**:-: CORSETS Merk H. D. B. :-:**